ANY - Association des Naturalistes des Yvelines

Compte rendu de la sortie du samedi 27 septembre 2025, en forêt de Montmorency (95)

Objectif : Forêt de Montmorency : Insectes de l'automne et rencontre avec le Léiothrix jaune.
Groupe : 14 personnes
Météo : Fraîche, nuageuse faisant suite à un épisode de Goutte froide.

La forêt domaniale de Montmorency est une vaste châtaigneraie acquise par l'Etat en 1933, 1958 et 1972. C'est une ancienne forêt de chasse royale, elle s'étend sur un secteur vallonné, parsemé de sites historiques, étangs, belvédères, arbres remarquables. Les châtaigniers qui composent à 70 % cette forêt domaniale sont malheureusement atteints de la maladie de l'encre. Cette maladie est due à un pathogène microscopique du genre *Phytophthora* de la famille des Peronosporaceae qui attaque le système racinaire des arbres, entraînant un dépérissement important sur plusieurs parcelles de la forêt. Un reboisement est réalisé par l'ONF avec des essences résistantes à la maladie, majoritairement du chêne sessile associé à diverses autres espèces de feuillus.
Le massif de Montmorency est aussi remarquable par son gisement de gypse exploité depuis 200 ans. Celui-ci est aujourd'hui le plus important et l'un des plus purs de France. Dans la carrière souterraine du massif, des galeries de 8 m de large et 6 à 9 m de haut sont creusées, en laissant entre elles des piliers carrés de 10 m de côté. C'est la méthode dite « des chambres et piliers ».
Voir : https://www.placo.fr/carriere-de-gypse-du-massif-de-montmorency#1



Crédits photos : Isabelle, Cristi
Ressource bibliographique : https://inpn.mnhn.fr/

Un objectif parallèle à la sortie entomologique était l'observation du léiothrix jaune, oiseau exotique ayant fondé une colonie dans cette forêt. Mais, malgré 14 paires d'yeux aguerris, aucun exemplaire n'a été vu ni entendu, il faut dire que la météo n'était vraiment pas propice. On se référera donc à l'article du Bulletin des Naturalistes des Yvelines tome 48, fascicule IV de décembre 2021 : « Le Leiothrix jaune en forêt de Montmorency, pages 128 à 131 ».

Compte tenu de l'absence quasi générale d'ensoleillement nous avons opté pour une recherche des insectes par fauchage de la végétation et observation minutieuse des troncs et souches d'arbres tombés à terre.

Ordre Coleoptera

Famille Geotrupidae

Sur la route et les sentiers forestiers nous avons rencontré une abondante population de Géotrupes des bois, *Anoplotrupes stercorosus* (Hartmann, 1791), avec de nombreux individus sur le dos agitant leurs pattes (accident d'atterrissage ou fin de vie ?).
Cette espèce de géotrupe se reconnaît aux rides transversales sur les inter-stries des élytres.





Le Minotaure, *Typhaeus typhoeus* (Linnaeus, 1758) espèce bien moins commune, est facile à reconnaître, le mâle présente trois cornes à l'avant du prothorax, une médiane et deux près des angles antérieurs. La femelle a des excroissances plus modestes.

Mâle



Femelle



Famille Curculionidae
Sous-famille Entiminae

Strophosoma melanogrammum (Forster, 1771), tête en forme de losange et zone dénudée à la base des élytres.



Strophosoma capitatum (De Geer, 1775)



Strophosoma nebulosum Stephens, 1831
Espèce déterminante de ZNIEFF en région Île-de-France



Pour la détermination des *Strophosoma* voir « Petit Guide Illustré pour la détermination des Curculionidae Entiminae de la tribu des Brachyderini en Île-de-France » dans les fiches thématiques Entomologie sur le site de l'ANY.

Sitona striatellus Gyllenhal, 1834
Espèce commune sur le Genêt à balai.



Famille Tenebrionidae

Uloma culinaris (Linnaeus, 1758)
Espèce xylophage



Famille Staphylinidae

Scaphidium quadrimaculatum Olivier,1790. La scaphidie à points rouges.
Il vit sous l'écorce des arbres morts et se nourrit de mycélium.



Famille Buprestidae

Le petit Richard, *Trachys minutus* (Linnaeus, 1758))
La larve est xylophage et se développe dans les branches de divers feuillus, principalement les saules et les ormes.



Famille Coccinellidae

La coccinelle à 7 points,
Coccinella septempunctata Linnaeus, 1758.



Famille Chrysomelidae

Crepidodera sp.
Sur feuille de
Tremble





Chrysomèle sauteuse, Altise
Altica sp



Ordre Lepidoptera

Petit rappel pour différencier les chenilles des autres larves d'insectes morphologiquement voisines. Les chenilles sont caractérisées par trois paires de pattes articulées au niveau du thorax et d'un certain nombre de fausses pattes. 3 configurations sont possibles :

1 paire de fausses pattes abdominales et 1 paire de fausses pattes anales, chenilles arpenteuses de la famille des Geometridae ;



2 paires de fausses pattes abdominales et 1 paire de fausses pattes anales, chenilles d'une partie de la famille des Noctuidae (Plusiinae et certaines Catocalinae),



4 paires de fausses pattes abdominales et 1 paire de fausses pattes anales, chenilles de toutes les autres familles de lépidoptères



Autrement ce sont des larves d'autres ordres d'insectes comme celle d'un hyménoptère Tenthrède ci -dessous :



Famille Geometridae

Chenille de la Phalène du Bouleau ou le Biston du Bouleau.
Biston betularia Linnaeus,1758





Cyclophora sp.



Famille Noctuidae

Chenille de la Noctuelle de la Patience.
Acronicta rumicis (Linnaeus, 1758)
Espèce polyphage







Hadena perplexa ?

Famille Lasiocampidae

Macrothylacia rubi (Linnaeus, 1758) - Bombyx de la ronce, Anneau du Diable





Famille Nymphalidae

Le Vulcain (*Vanessa atalanta* Linnaeus, 1758)



Chenille sur *Urtica dioica*



Famille Pieridae

Piéride du chou, *Pieris brassicae* (Linnaeus, 1758)
Chenille sur Brassicacées.



Le Souci
Colias crocea (Geoffroy in Fourcroy, 1785)

C'est une espèce migratrice qui arrive dans le nord de la France à la fin du printemps et la nouvelle génération repartira à l'automne.

Chenille sur Légumineuses



Famille Lycenidae

L'argus bleu mâle
Polyommatus icarus Rottemburg,1775



Ordre Hymenoptera

Famille Tenthredinidae

Tenthrède rayée de l'aulne ·
Hemichroa crocea (Geoffroy, 1785).





Famille Andrenidae

Andrena barbilabris (Kirby, 1802)



Ordre Hemiptera

Famille Cicadellidae

Cicadelle verte, ou Cicadelle du Jonc

Cicadella viridis (Linnaeus, 1758)



Sous-famille Idiocerinae
Tremulicerus vitreus (Fabricius, 1803)



Sous-famille Typhlocybinae



Famille : Aphrophoridae.
La Cicadelle écumeuse
Aphrophora alni (Fallén, 1805)



Famille Pentatomidae

La Punaise brune à antennes et bords panachés *Dolycoris baccarum* (Linnaeus, 1758), espèce polyphage piquant les fruits et les graines



Famille Miridae
Lygus pratensis Linnaeus,1758



Famille Alydidae

L'Alyde éperonné
Alydus calcaratus (Linnaeus, 1758)



Famille Nabidae

Nabis sp



Famille Rhopalidae

Stictopleurus abutilon (Rossi, 1790)



Stictopleurus sp.

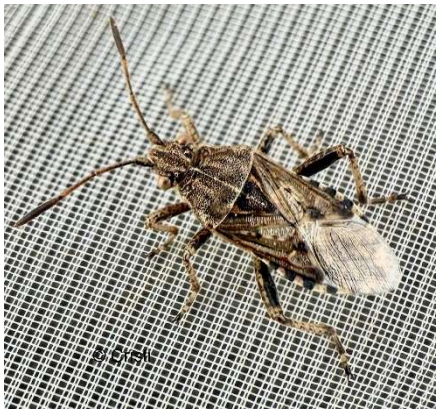

Larve de *Stictopleurus sp.*



Famille Reduviidae

Réduve annelée larve.
Rhinocoris annulatus (Linnaeus, 1758)
Il se nourrit principalement de chenilles et de coléoptères en aspirant le contenu après injection avec son rostre d'une salive qui digestive.



Ordre Diptera

Famille Tachinidae

Ectophasia crassipennis (Fabricius, 1794)
Les larves parasitent les punaises



Famille Stratiomyidae

Chorisops sp.

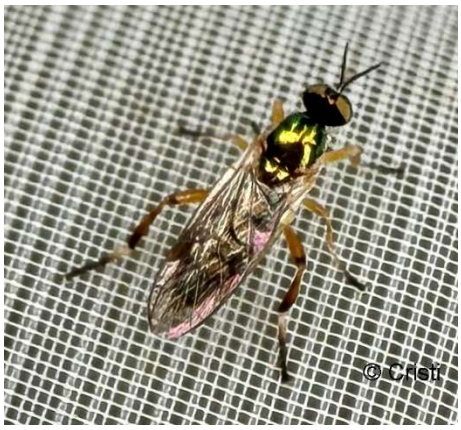

Famille Anthomyiidae

Hydrophoria sp.



Famille Platypezidae

Platypeza fasciata Meigen, 1804



Famille Sciaridae



Arachnida
Araneae

Araneus diadematus Clerck, 1758

