ANY - Association des Naturalistes des Yvelines

Compte rendu de la sortie du samedi 25 avril 2026, en vallée de la Bièvre (78)

Objectif : Insectes du printemps dans la vallée de la Bièvre à Buc :
Groupe : 7 personnes
Météo : 23°C bien ensoleillé.

Sous un soleil généreux nous avons longé la Bièvre puis parcouru quelques belles allées forestières bien ensoleillées. Organisé par Philippe Pepay, l'objectif de cette sortie était de rencontrer les premières libellules et les espèces printanières des zones forestières humides.



Crédits photos : Isabelle, Christelle, Chantal, Jean-Marc
Ressource bibliographique : https://geonature.arb-idf.fr/

Nous étions à peine engagés sur le petit chemin bordant la Bièvre que les premières observations ont commencé.
L'aurore, famille des Pieridae, est encore bien présente et toujours aussi affairée et donc rarement posée pour la photo (*Anthocharis cardamines*).





Parmi les piérides blanches c'est celle du navet qui nous a fait l'honneur de sa présence. Elle est reconnaissable à ses nervures surlignées de grisâtre sur le revers des ailes postérieures.

Pieris napi mâle



Azuré des Nerpruns de la famille des Lycaenidae
Celastrina argiolus



Sur une zone ensoleillée riche en plantes aquatiques (Callitriche hétérophylle, *Callitriche heterophylla*), nous observons de frêles zygoptères « la Nymphe au corps de feu (*Pyrrhosoma nymphula*) » qui volaient, s'accouplaient et pondaient.



Mâle au repos



Accouplement en cœur copulatoire



Tandem en ponte dans la végétation

Quelques observations de libellules au vol trop rapide pour être identifiées, puis nous débouchons dans une zone de la Bièvre bien éclairée et là c'est une espèce beaucoup plus grosse qui traverse plusieurs fois notre champ de vision en y laissant une trace bleue métallique. Un Martin-pêcheur ! toujours en mouvement, impossible de l'immortaliser lors de cette sortie !

Mais Chantal Bongiorno a décidé de retourner sur ce lieu quelques jours après et, à force de patience, nous a ramené un superbe cliché de cet oiseau avec la pêche du jour !



Sur ce même lieu, nous sommes récompensés par l'arrivée de deux femelles puis d'un mâle de *Calopteryx* qui se posent en contre-jour.

Pour le mâle pas de doute, il s'agit bien de l'espèce « splendide » (*Calopteryx splendens*) facilement identifiable aux zones transparentes à la base et à l'apex des ailes.

Calopteryx splendens mâle.



CR sortie du samedi 25 avril 2026, vallée de la Bièvre à Buc : Jean-Marc Audic

Les ailes enfumées ainsi que le pseudo-ptérostygma éloigné de l'apex de l'aile plaident plutôt pour l'espèce *Calopteryx virgo*. Des observations ultérieures ont confirmé cette détermination.



Sur les orties bordant la Bièvre, on retrouve le charançon des orties (*Phyllobius pomaceus*) qui ne vit que sur l'ortie dioïque (*Urtica dioica*).





La mouche-à-scie noire à pattes argentées (*Macrophya albicincta*), hyménoptère de la famille des Tenthredinidae. La larve vit sur le sureau.



Une guêpe maçonne *: Ancistrocerus nigricornis*, insecte hyménoptère de la famille des Vespidae et la sous-famille des Eumeninae.



Nomada flava, une espèce d'hyménoptère de la famille des Apidae spécialisée dans le parasitisme d'andrènes.



Une petite coccinelle aux taches carrées, la coccinelle à damier, espèce aphidiphage.
Propylea quatuordecimpunctata.



Galéruque de l'aulne de la famille des Chrysomelidae - *Agelastica alni*



Quelques araignées :
La Pisaure admirable, (*Pisaura mirabilis*), famille des Pisauridae.





L'Anyphène à chevrons, (*Anyphaena accentuata*), de la famille des Anyphaenidae.



Metellina sp de la famille des Tetragnathidae



Xysticus sp. de la famille des Thomisidae.

Une chenille caractéristique par ses poils hérissés de la sous-famille des Arctiinae

Chenille de l'Écaille martre ou Écaille hérissonne ou Hérissonne - *Arctia caja*



L'arrivée sur les allées forestières nous réserve quelques belles surprises, la Libellule fauve, *(Libellula fulva*), au repos sur une branche.
Une femelle qui est reconnaissable aux taches noires en bout des ailes.



Et surtout un Agrion nain (*Ischnura pumilio*), une femelle de la forme orangée *aurantiaca*.

Cette espèce assez rare et **protégée en Ile-de-France** n'avait pas encore été rencontrée lors de nos sorties.

Ce qui nous amène à 33 espèces d'odonates observées sur les 59 répertoriées en Ile-de-France.



Le Grand Bombyle (*Bombylius major*), un diptère de la famille des Bombyliidae, a fait l'objet de tout le savoir-faire de nos photographes pour le fixer lorsqu'il butine, les ailes toujours en mouvement, sur les véroniques petit-chêne (*Valeriana tripteris*).
Les adultes se nourrissent de nectar. Les larves parasitent les nids des abeilles solitaires.









CR sortie du samedi 25 avril 2026, vallée de la Bièvre à Buc : Jean-Marc Audic

Une petite espèce de criquet, le Tétrix riverain, inféodée aux milieux humides. Il se caractérise par un pronotum allongé recouvrant totalement l'abdomen.

Tetrix subulata, famille des Tetrigidae.





Un sympathique silphidé qui se nourrit de matières organiques en décomposition tels les cadavres d'animaux.
Thanatophilus sinuatus.
Ces espèces sont utilisées en médecine légale pour estimer le temps écoulé post-mortem.

Un représentant de la famille des lucanidés qui comprend le célèbre Cerf-volant. Cette espèce, la chevrette bleue, est plus petite, elle possède les antennes « en peigne » caractéristiques de la famille.

Platycerus caraboides mâle.



Une espèce habituelle de nos sorties : le Cardinal à tête rouge - *Pyrochroa serraticornis*





Aiguille travailleuse, *Phytoecia cylindrica*, coléoptère de la famille des Cerambycidae. La larve se développe sur diverses ombellifères.

La cétoine punaise *Valgus hemipterus*, l'adulte est floricole et les larves se développent dans le bois mort.



Quelques coccinelles :
L'asiatique, *Harmonia axyridis*, est une espèce aphidiphage.



La coccinelle à 7 points, *Coccinella septempunctata*, en envol

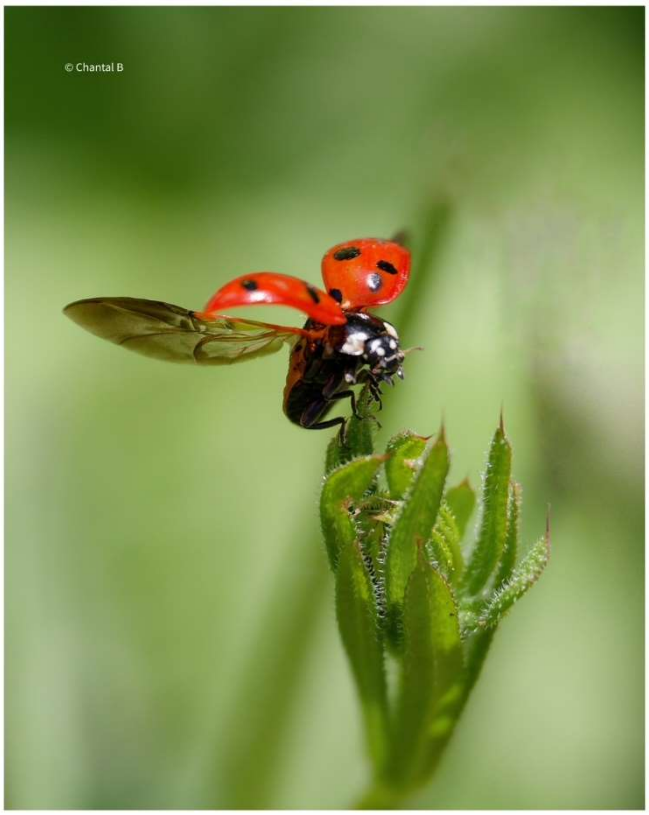

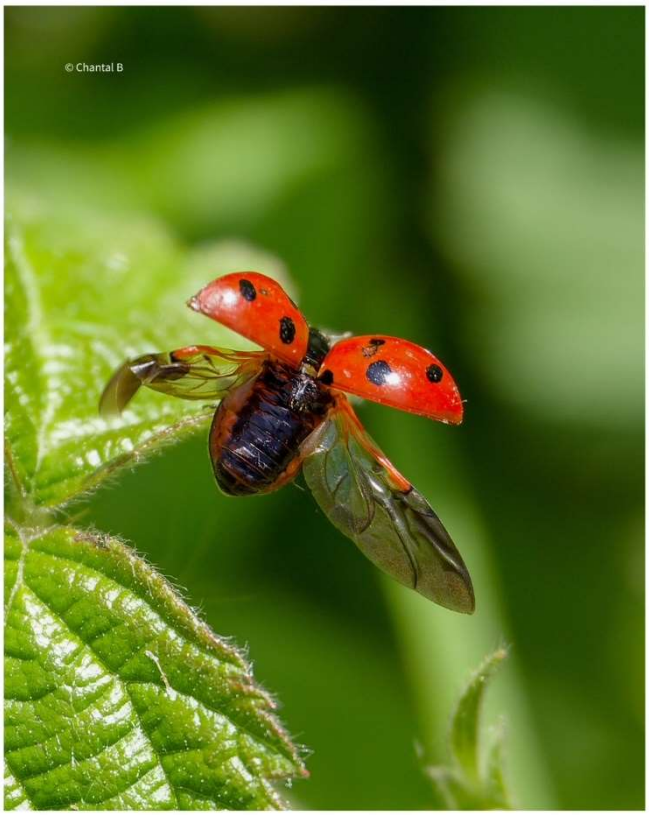

La Coccinelle des bruyères, *Chilocorus bipustulatus.*
Elle apprécie les pucerons et surtout les cochenilles.



CR sortie du samedi 25 avril 2026, vallée de la Bièvre à Buc : Jean-Marc Audic



Une petite espèce de Chrysomelidae. L'Altise dorée - *Crepidodera aurata*



Un élatéridé : *Agriotes-pilosellus*



Un carabique de la sous-famille des Harpalinae : *Poecilus cupreus*, les critères d'identification sont sa couleur cuivrée et ses antennes noires à base jaune.



Un juvénile de la famille des Tettigoniidae peut-être le méconème fragile

Quelques hyménoptères remarquables par leur taille ou leur couleur :

Vespa crabro, le frelon européen, les reines fondatrices des colonies, comme celle sur la photo, mesurent de 25 à 35 mm.



La guêpe coucou, *Chrysis sp*, de 5 à 7 mm de long, aux couleurs flamboyantes, est une espèce parasite des abeilles solitaires.





La tenthrède verte, *Rhogogaster viridis*, de la famille des Tenthredinidae.



Une punaise *Rhopalus subrufus*, de la famille des Rhopalidae, espèce phytophage.



Coreus marginatus, la corée marginée.



Orthops sp. de la famille des Miridae reconnaissable à son écusson en forme de cœur.

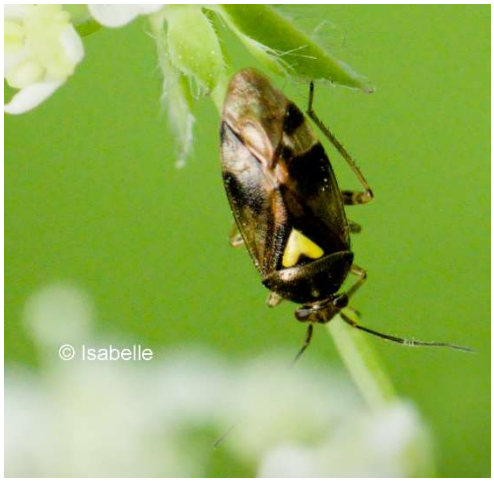

Mouche scorpion, famille des Panorpidae
Panorpa communis



Chenille de *Callimorpha dominula*, sous-famille des Arctiinae.
L'Ecaille marbrée, l'Ecaille lustrée, la chenille vit sur Orties, Oseilles,





Chenille de la Buveuse,
Euthrix potatoria





Cétoine punaise et
Pisaure admirable

